GREEN DOORS

VÝROČNÍ ZPRÁVA

2009

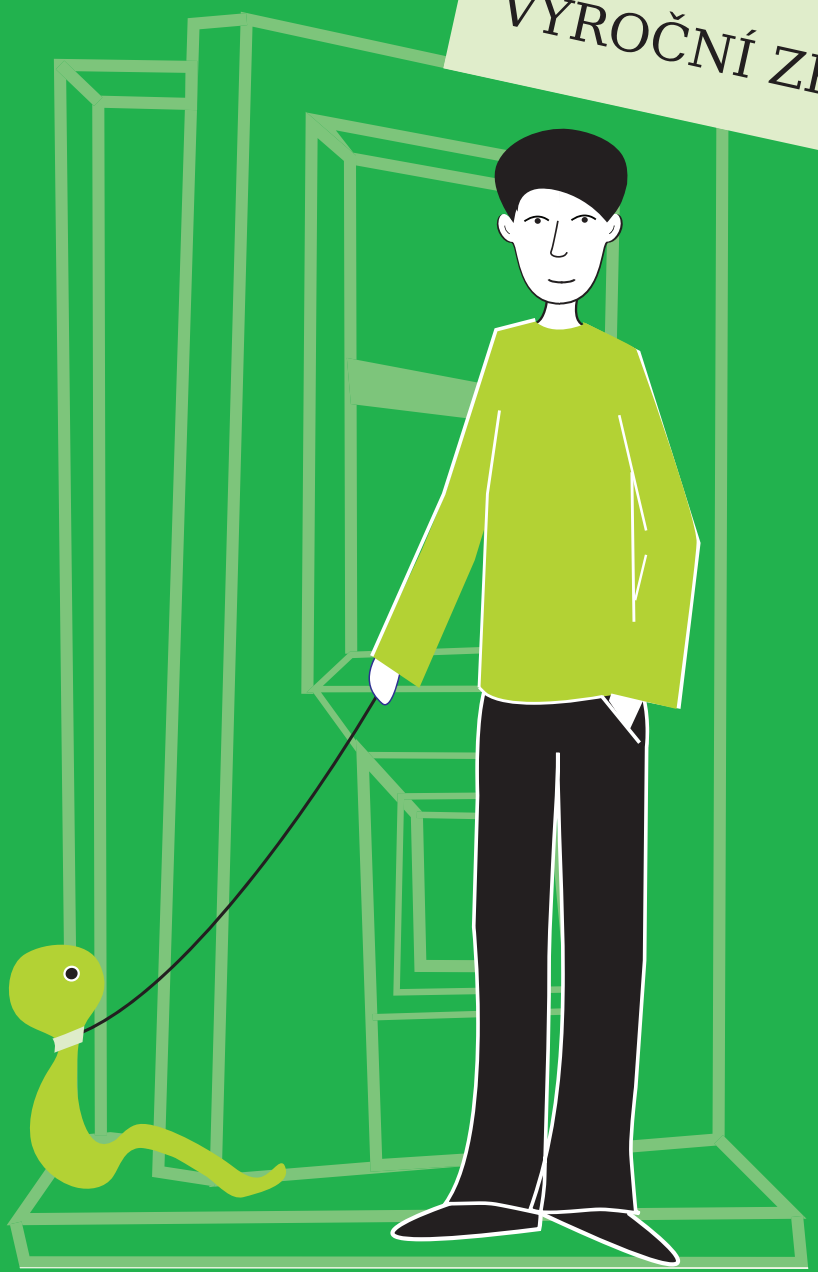

VÝROČNÍ ZPRÁVA 2009 • Green Doors, o. s.

Text: Lucie Broukalová, Miroslava Bubela, Tereza Slavíčková, Svetlana Pokorná-Vrablecová
Ilustrace a grafická úprava: Eva Kocnárová
Fotografie: Martin Vígner
Počet výtisků: 150

obsah

Úvodní slovo	3
Základní informace o sdružení	5
Stručná historie sdružení: 1993 - 2009	6
Členství v organizacích	9
Činnost sdružení v roce 2009	10
Další projekty a aktivity	13
→ Vzdělávání, akademická činnost, stáže	13
→ Klub přátel Green Doors	14
→ Firemní dárcovství	14
0bčanské sdružení Green Doors v číslech a faktech	15
Pracovně-rehabilitační programy – Tréninkové kavárny	16
Tréninková kavárna Café Na půl cesty a úklidová dílna	17
Tréninková kavárna Klub V. kolona	19
Tréninková kavárna Klub v Jelení	21
Pracovně-rehabilitační programy – Začleňování na trh práce	23
Vzdělávací, nácvikové a sociálně-terapeutické služby	27
Odborné sociální poradenství	30
Osvěta v oblasti duševního zdraví	31
Finanční zpráva za rok 2009	33
Poděkování	35
Zaměstnanci, spolupracovníci k 30. 3. 2010	37
Kontaktní a identifikační data	38

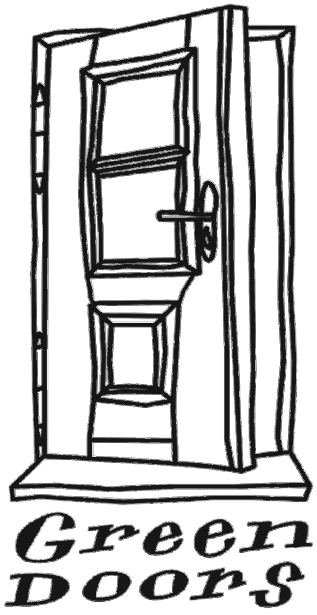

Úvodní slovo

Dvacátého května 2009 dopoledne jsem na pozvání Green Doors jejich dveře otevřel. Bavili jsme se o tom, jak se mají, co je čeká v průběhu roku 2009 a jak se na to cítí.
Zjistili jsme, že i pro Green Doors, stejně jako pro spoustu dalších neziskovek, byl rok 2009 malinko náročnější. Chyběl jeden a půl milionu korun k tomu, aby na konci roku šťastně vyplavali z červených čísel a nejen jejich dveře, ale i čísla se začala zelenat. Strávili jsme spolu hezký týden a kousek navíc. Byl to týden plný upřímnosti, tvrdých fakt a milé lidskosti. Za týden jsme vymysleli řešení, jak se z toho „Zelené dveře" a jejich lidé mohou dostat. Vymysleli jsme náročný a tvrdý scénář, který vyžadoval zásahy uvnitř i vně sdružení.

Vymysleli jsme scénář, který se musel začít dělat hned a intenzivně se musel realizovat až do konce roku. Vymysleli jsme scénář, který tvrdým způsobem pomohl krásným věcem.
Jsem moc rád, že když jsme se s ředitelkou sdružení Lucií Broukalovou a dalšími kolegy z Green Doors setkali na přelomu roku 2009 a 2010, dostal jsem informaci, že „jsme to tedy udělali a zvládli". Je jen málo lidí, kteří dokážou konat dobro a hezké věci a současně dlouhodobě prosazovat tvrdá a náročná opatření. Lidem z Green Doors se to podařilo. Rozdíl mezi dobrým a výjimečným spatřuji v tom, že nad výjimečností člověk bez přemýšlení žasne. Přátelé v Green Doors, přiznávám, že nad Vámi žasnu a obdivuji Vás.
Zachováte-li si tuto výjimečnou kombinaci lidských a profesních vlastností, dokážete cokoli.

Přeji Vám do dalších let jen to nejlepší.

Zdeněk Rudolský, Because s.r.o

Posláním sdružení je realizovat psychosociální rehabilitaci pro lidi s duševním onemocněním, podporovat jejich integraci do komunity a přispívat k destigmatizaci duševního onemocnění.

Základní informace o sdružení

K naplňování tohoto poslání si sdružení stanovilo tyto cíle:

→ rozvíjet možnosti pracovní a psychosociální rehabilitace těchto osob, včetně provozování zařízení s hospodářskou činností;

→ realizovat zejména takové projekty, které spojují psychosociální rehabilitaci se službami pro širokou veřejnost, a umožňují tak realizovat integraci v každodenní realitě;

→ přispívat k rozvoji komunitní péče a podílet se na veřejné diskusi o koncepci psychiatrické péče v ČR;

→ spolupracovat s ostatními státními i nestátními orgány a organizacemi při vytváření komplexního systému péče o lidi s duševním onemocněním;

→ podporovat výzkum, výchovu a vzdělávání v oblasti péče o duševní zdraví;

→ pořádat osvětové a destigmatizační akce pro veřejnost.

Stručná historie sdružení | 1993 - 2009 |

Občanské sdružení Green Doors je nestatní nezisková organizace, která vznikla v roce 1993 z iniciativy pracovníků Denního psychoterapeutického sanatoria Ondřejov, kteří vnímali potřebu rozšířit zdravotní služby sanatoria o následnou rehabilitační péči.

1993

Registrace stanov Ministerstvem vnitra dne 26. 8. 1993.
Zakladatelé: JUDr. PhDr. Stanislava Dudová, MUDr. Martin Jarolímek, Pavel Stehno.
Předsedkyní sdružení se stala JUDr. PhDr. Stanislava Dudová.
V první etapě své existence realizovalo sdružení řadu projektů zaměřených především na sociální rehabilitaci a volný čas klientů Denního psychoterapeutického sanatoria Ondřejov.

1997

15. 5. 1997 byla otevřena první tréninková kavárna Café Na půl cesty. Od té doby se Občanské sdružení Green Doors věnuje zejména psychosociální rehabilitaci lidí s krátkodobou zkušeností s duševním onemocněním a realizuje především takové projekty, kde je rehabilitace propojena se službami pro širokou veřejnost.
Předsedou sdružení byl zvolen Pavel Stehno. Výkonnou ředitelkou sdružení se stala Mgr. Lucie Broukalová.

1998
Nabídku tréninkových pracovních míst v Café Na půl cesty jsme rozšířili o program úklidové dílny.
Předsedou sdružení se stal MUDr. Martin Jarolímek.

1999
8. 10. 1999 Občanské sdružení Green Doors zahájilo činnost Klubu V. kolona – druhé tréninkové kavárny, umístěné v Psychiatrické léčebně Bohnice. S cílem vytvořit pro klienty mezistupeň mezi tréninkovou kavárnou a otevřeným trhem práce byl otevřen program Přechodné zaměstnávání ve Spřátelených kavárnách. První Spřátelenou kavárnou byl díky spolupráci s Bc. Viktorem Zapletalem studentský Klub U vojáka. Proběhla výměnná stáž s irskou organizací Workling z Dublinu.

2000
1. 3. 2000 byl zahájen provoz třetí Tréninkové kavárny Klubu v Jelení.

2001
Díky iniciativě ergoterapeutky Bc. Jany Pomajzlové-Pluhaříkové byl v tomto roce zahájen Program osobního pracovního rozvoje. Cílem bylo vytvořit motivačně-diagnostický program pro posouzení pracovního výkonu. V letech 2001 až 2004 Občanské sdružení Green Doors provozovalo Trafiku Na bráně v Psychiatrické léčebně Bohnice s chráněnými místy pro klienty. Realizaci projektu převzala BONA, o. p. s.

2002
Spolu s kolegy z Občanského sdružení Baobab se zaměstnanci Občanského sdružení Green Doors zúčastnili týdenní stáže v Center for Addiction and Mental Health v Kanadě, odkud přivezli řadu inspirací v oblasti péče o „časné psychózy“. Podpořeno OSF Praha.

2003
Zahájena spolupráce s ESET-HELP, občanské sdružení a Fokus Praha, o.s. na realizaci vzdělávacího kurzu Job Club. Zahájen dvouletý projekt Model Sites (2003–2004) s cílem zprostředkovat zkušenosti s realizací tréninkových kaváren do dalších evropských zemí. Účastníci projektu: Lotyšsko, Litva, Rumunsko, Maďarsko, Albánie. Podpořeno OSI.

2004
V tomto roce byl zahájen program Terénní sociální práce a Sociální poradna v tréninkové kavárně Klub V. kolona. U jeho zrodu stála Bc. Monika Kohoutová. Cílem programu je poskytnout klientům poradenství a podporu při řešení jejich sociální situace a pomoci jim s přechodem z psychiatrické léčebny do komunity. Občanské sdružení Green Doors bylo zařazeno jako „místo dobré praxe“ pro odborné stáže a praxe studentů (v rámci programu Matra). Proběhla první reorganizace sdružení. Byly zřízeny pozice vedoucí rehabilitace a pozice vedoucích tréninkových kaváren.

2005
Iniciátory otevření nového programu Tréninková skupina sociálních dovedností byli Mgr. Eva Vernerová a MgA. Viktor Dočkal. Záměrem programu bylo poskytnout klientům prostor k cílenému nácviku situací, které zažívají v tréninkové kavárně. Občanské sdružení Green Doors bylo označeno jako příklad neziskového podnikaní a schopnosti samofinancování vlastních aktivit (zveřejněno v publikaci Enterprising mentally: a social enterprise guide for mental health and intellectual dissabilities organizations www.nesst.org).
Občanské sdružení Green Doors bylo osloveno Asociací psychiatrických sester z Lotyšska, pro které uspořádalo týdenní vzdělávací seminář o psychosociální rehabilitaci.

Díky podpoře Evropského sociálního fondu byla zřízena pozice metodika sdružení a pozice public relations. Uskutečnil se první pracovní výjezd zaměstnanců a interní kontrola kvality péče.

2006

Mozaiku Vzdělávacích, nácvikových a sociálně terapeutických programů doplnil program Trénink kognitivních funkcí, u jehož zrodu stáli psychologové Mgr. Michal Nondek a Mgr. Petra Prokešová. Předsedou sdružení se stal MUDr. Jan Lorenc. S cílem podpořit klienty v přechodu z tréninkové kavárny na otevřený trh práce byl otevřen program Podporovaného zaměstnávání. V rámci časově omezených projektů jsme realizovali Program podpory rekvalifikací a Pobyty pro klienty V. kolony. Sdružení získalo ocenění za dobrou práci s veřejností v rámci projektu podpořeného Evropskou unií s názvem Výměna dobré praxe jako nástroj boje se sociálním vyloučením lidí s duševní nemocí. Realizátorem projektu byla organizace Mental Health Europe.

2007

Dle zákona O sociálních službách č. 108/2006 Sb. Občanské sdružení Green Doors zaregistrovalo 6 sociálních služeb. Dvě služby prošly v rámci projektu, který byl financován Evropským sociálním fondem dobrovolným auditem kvality s velmi dobrými výsledky.
Díky finančním prostředkům z ESF realizovalo Občanské sdružení Green Doors dočasně programy Case management, Poradenství, Práce s PC a Výlety pro pacienty Psychiatrické léčebny Bohnice.

2008

Nejvýznamnější událostí byla reorganizace systému řízení, nová organizační struktura, začátek rozvoje firemního fundraisingu. Sdružení získalo sociální auto.

2009

Všeobecná hospodářská krize se v tomto roce dotkla i fungování Občanského sdružení Green Doors. Vzhledem ke změně státní politiky v oblasti financování sociálních služeb Občanské sdružení Green Doors přistoupilo ke krizovému řízení. Za odborné podpory poradenské firmy proběhla analýza fungování a financování sdružení, po které následovaly úsporné kroky jako pozastavení některých programů (Tréninková kavárna Klub v Jelení, Program osobního a pracovního rozvoje). Se snahou zainteresovat do fungování sdružení skupinu přátel a častých návštěvníků tréninkových kaváren vznikl Klub přátel Green Doors. V tomto roce jsme dále rozvinuli firemní fundraising a získali mnoho sponzorů.

Členství v organizacích

Green Doors je členem těchto organizací:

- Asociace komunitních služeb
- Česká asociace pro psychické zdraví
- Česká rada humanitárních organizací
- SMES-EUROPA

Činnost sdružení v roce 2009

Jaký byl pro Občanské sdružení Green Doors rok 2009, jaké překážky a výzvy měly loni zelené dveře na své cestě?

Nebyl to zrovna lehký rok. Přes opakované pokusy se nám nepodařilo získat další finanční prostředky z Evropského sociálního fondu, a tudíž jsme se ocitli před velkým problémem – v rozpočtu nám chyběly 2 miliony Kč. Co s tím?

V minulých letech jsme díky financím z ESF vybudovali funkční síť služeb, na kterou nám nyní chybí peníze. Zkoušeli jsme získat více prostředků od Ministerstva práce a sociálních věcí a Magistrátu hl. m. Prahy, ale neuspěli jsme. Jako další krok jsme vypracovali rozsáhlý krizový plán, který se orientoval na hledání úspor – dočasné uzavření některých služeb, omezení lidských zdrojů, změny v odměňování a benefitech.

V rámci realizace krizového plánu byl přes léto přerušen provoz Tréninkové kavárny **Klub v Jelení** (7-9/09), od července byl zastaven **Program osobního pracovního rozvoje**, v listopadu byla ukončena činnost **Tréninkové skupiny sociálních dovedností.** Od července byl omezen časový rozsah **Sociální poradny.** Zúžil se tým vedení organizace, zastavili jsme vyplácení finančních odměn a omezili benefity pro zaměstnance v oblasti vzdělávání. Revidoval se systém odměňování klientů v tréninkových kavárnách a v programu **Přechodné zaměstnávání.** Změnil se systém produkce kulturních akcí, omezily se odměny a benefity pro účinkující.

To ale náš problém stále neřešilo. I nadále chybělo 1,5 milionu Kč. V té době jsme dostali nabídku spolupráce od poradenské společnosti a rozhodli jsme se ji přijmout. Nechtěli jsme jít cestou rušení dalších služeb pro klienty, protože je vnímáme jako potřebné a je o ně ze strany klientů zájem. S poradenskou firmou jsme prošli finanční analýzou a vznikl další komplexní plán, který se tentokrát kromě úspor soustředil na získávání zdrojů. Hledali jsme možnosti, jak zvýšit výdělečnost tréninkových kaváren, mírně jsme zdražili, vylepšili jsme systém kontroly, rozšířili sortiment jídla a začali více využívat možnosti spolupráce s dodavateli. Také jsme se učili, jak získávat partnery pro firemní fundraising a jak hledat přátele pro spolupráci ve svém okolí. Oproti loňskému roku se podařilo získat více než čtyřikrát větší objem darů, a to jak z firemní, tak z individuální sféry. Ukázalo se, že máme kolem sebe lidi, které zajímá, co děláme, a jsou ochotní nás podpořit. Vznikl **Klub přátel Green Doors,** který tyto lidi sdružuje.

Nepříjemným opatřením, ke kterému jsme museli v rámci řešení nedostatku financí sáhnout, bylo odebrání osobního ohodnocení všem zaměstnancům. Nebylo to lehké, protože z nízkých platů, které v sociální sféře jsou, se bere špatně. Chci ještě jednou poděkovat všem, kteří tímto těžkým obdobím s Občanským sdružením Green Doors prošli. Moc si vážím toho, že všichni zůstali a nikdo neodešel. Poděkovat chci klientům, zaměstnancům i všem vedoucím, kteří toto těžké rozhodnutí v týmech „drželi". Nebylo to lehké rozhodnutí a přineslo s sebou i vlnu nespokojenosti. Byla to přehlídka našich slabých stránek – proč nemáme finančního managera, proč nemáme sponzory, proč lépe nefunguje public relations, kdo je za co zodpovědný…

Loňský rok ale nebyl jen „krize". Nechci, abyste získali dojem, že klienti a rehabilitace šli stranou. Podařilo se nám udržet kvalitu i celkovou kapacitu služeb – počet podpořených klientů v roce 2009 je **236 osob**, což je číslo srovnatelné s minulými roky.

I přes finanční obtíže jsme se věnovali rozvoji kvality přímé péče o klienty a rozvoji metodiky. Hlavním metodickým tématem loňského roku bylo ukončování služby. Vznikla **Metodika přerušení, ukončení, provázení a opakování.** Ve všech tréninkových kavárnách byla zavedena nová metodika pracovního hodnocení, byly revidovány náplně práce pro klienty, revidováno protikrizové plánování a udělala se spousta další práce. Pokračovali jsme ve vytváření metodik jednotlivých služeb a zavádění Standardů kvality, např. byl revidován Systém stížností, Smlouva o službě a Pravidla poskytování služby.

Z oblasti osvěty a propagace chci zmínit dvě události: **oslavu 10. výročí otevření tréninkové kavárny Klub V. kolona** (říjen 2009) a vznik nových osvětových materiálů do tréninkových kaváren. Díky podpoře Ministerstva zdravotnictví si hosté v kavárnách mohou u drinku přečíst dopis od Dana, mladého kluka, u kterého se nedávno projevila schizofrenie. Ale už je na tom dobře – vrací se do školy, má kamarády a zkouší pracovat. Danovi můžete i psát na: **dan@greendoors.cz.**

Tak jaký ten rok 2009 byl? Změnili jsme se, něco jsme se naučili, začali jsme se chovat více tržně, více spolupracovat s partnery mimo neziskový sektor, máme zkušenost s realizací nepopulárních opatření, řadu méně funkčních postupů jsme kvůli krizi zrevidovali a zkvalitnili. A co další rok? Chceme zapracovat na tom, aby Občanské sdružení Green Doors bylo finančně stabilní a mohli jsme rozvíjet služby pro klienty, chceme se učit chovat tržně a marketingově, rozvíjet firemní fundraising a spolupráci a vyjasnit si kompetence.

Ještě nemáme vyhráno, ale díky loňské zkušenosti vidíme více cest a otevřených dveří. Díky všem, kteří jdou po těch cestách s námi.

Mgr. Lucie Broukalová, ředitelka sdružení

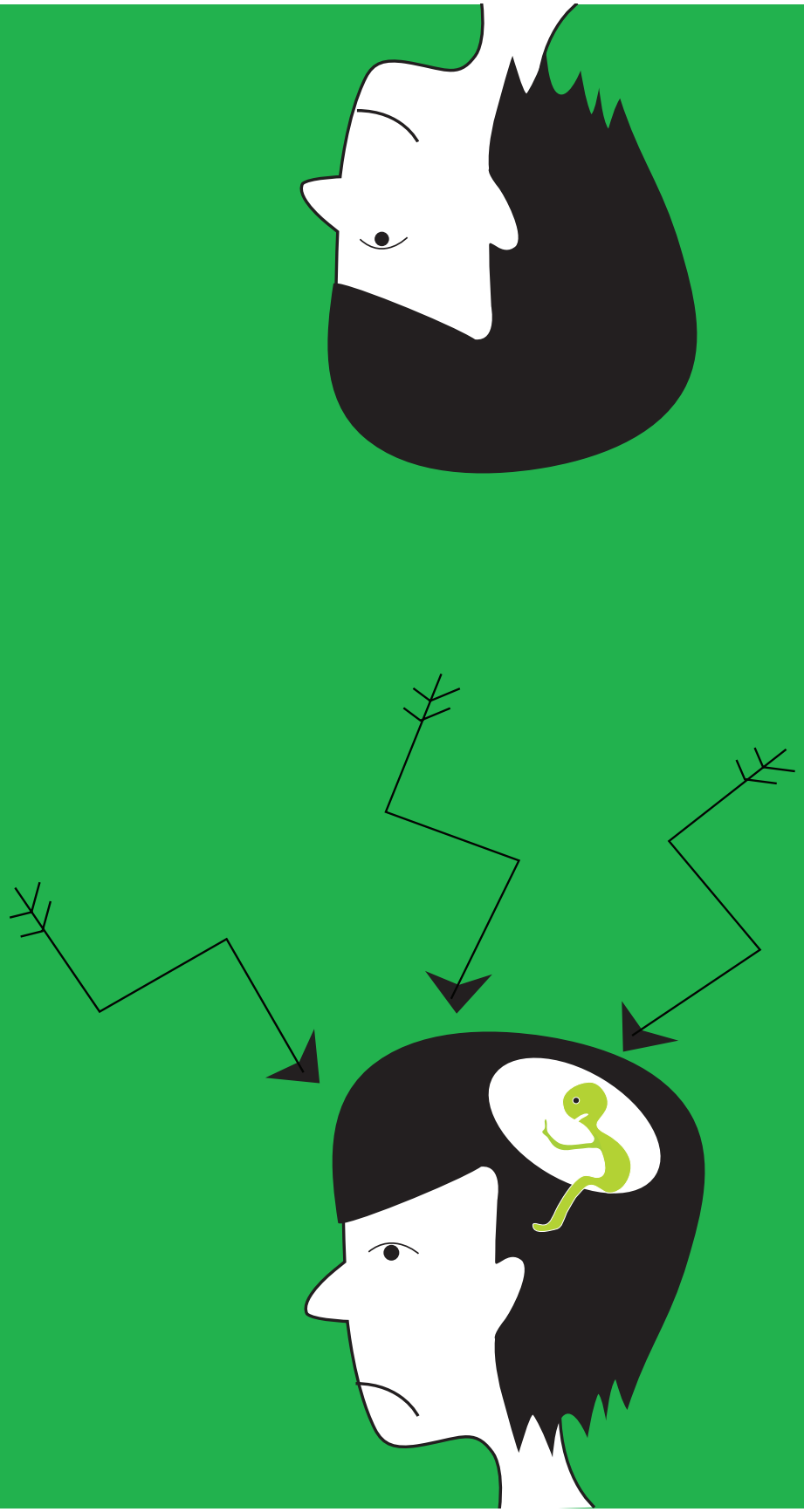

Další projekty a aktivity

- **Vzdělávání, akademická činnost, stáže**
- **Klub přátel Green Doors**
- **Firemní dárcovství**

1. Vzdělávání, akademická činnost, stáže

V roce 2009 pořádalo sdružení řadu interních kurzů, školení a stáží pro své zaměstnance:

→ **Metodický den, kde proběhla revize metodik:** Práce s tématem rodiny a spolupráce s rodinou a blízkými klienta v pracovně-sociální rehabilitaci, Protikrizové a krizové plánování ve spolupráci s klientem v pracovní rehabilitaci (6. 4. 2009)

→ Přednáška v rámci porady zaměstnanců: **Michael Vančura – Psychospirituální krize** (4. 5. 2009)

→ **Stáž pracovníků Café Na půl cesty** v Denním psychoterapeutickém sanatoriu Ondřejov (5. 5. 2009)

→ Stáž v **ESET-HELP**, občanském sdružení, návštěva tréninkové resocializační kavárny **Dendrit Kafé** a seznámení se s **Programem sociálního a pracovního začleňování osob s duální diagnózou** (12. 6. 2009)

→ Stáž v PL Bohnice spojená s přednáškou **MUDr. Petra Příhody** – informace o Centru krizové intervence v PL Bohnice, dále diskuze na téma Práce s klientem v krizi (19. 10. 2009)

→ Stáž v **Občanském sdružení Náruč v Řevnicích** (návštěva sociální firmy Modrý domeček) a v **Lomikámen, o.s.** v Berouně (návštěva sociálně terapeutické dílny Jiná káva) (11. 12. 2009)

Programy Občanského sdružení Green Doors posloužily jako praktické zázemí pro vědeckou práci zaměstnanců a stážistů. Za zmínku stojí aktivní prezentace na konferencích a články pracovníků TKF zaměřené na specifika tréninku kognitivních funkcí u klientů se schizofrenií a přiblížení efektivity tréninku u této skupiny klientů. Prezentace proběhly na odborných seminářích a v odborných časopisech:

→ **Možnosti nefarmakologického ovlivnění kognitivního deficitu u schizofrenie.** Psychiatrická klinika LF MU a FN Brno. (16. 1. 2009);

→ **14. celostátní konference biologické psychiatrie v Luhačovicích** (11. 6. 2009);

→ **Benešová, M. – Preiss, M. – Kulišták, P.:** Neuroplasticita lidského mozku a její význam pro psychologii (Československá psychologie 1/2009);

→ **Benešová, M.:** Zákoutí lidské paměti (Moje psychologie 1/2009).

Jako i v minulých letech také letos sdružení spolupracovalo se školami a jinými organizacemi na realizaci stáží či exkurzí v našich programech. V roce 2009 se konaly stáže následujících škol a organizací:

Klinika rehabilitačního lékařství, 1. lékařská fakulta UK | Katedra sociální práce FF UK | Katedra psychologie FF UK | Fakulta sociálních věd UK | Husitská teologická fakulta UK | Evangelická teologická fakulta UK | Vyšší sociálně pedagogická a teologická škola JABOK | Vyšší odborná škola informačních služeb | Vyšší odborná škola ekonomických studií | DSS Most z Bratislavy | Fokus Praha, o.s. | PL Kosmonosy | Sdružení Práh | Lomikámen, o.s. | ESET-HELP, občanské sdružení | FOKUS Liberec občanské sdružení | Péče o duševní zdraví - Rychnov nad Kněžnou | Poslanci parlamentu Arménské republiky

Rozsah stáží byl následující:
4 dlouhodobé (semestrální) stáže | 2 dvoutýdenní stáže | 3 týdenní stáže | 10 exkurzí.

2. Klub přátel Green Doors

Na podzim roku 2009 vznikl **Klub přátel Green Doors.**
Je to klub, jehož členem se může stát každý, kdo má rád naše kavárny, kdo k nám rád zajde na něco dobrého a kdo se rozhodne Občanské sdružení Green Doors i jinak podporovat. **Členové klubu přispívají pravidelně 100 Kč a více měsíčně. Každých 100 Kč příspěvku od členů pomáhá zaplatit 4 hodiny práce člověka, který prochází pracovním tréninkem v kavárně Občanského sdružení Green Doors.** Podporou Klubu přátel Green Doors pomáhají jeho členové klientům sdružení udělat další krok na cestě k běžnému zaměstnání. Členství v Klubu přátel Green Doors přináší i tyto výhody: informace o dění v Občanském sdružení Green Doors, zasílání měsíčního kulturního programu, výroční zprávu, pozvánky na akce atd.

3. Firemní dárcovství

Občanské sdružení Green Doors v roce 2009 zkvalitnilo a zacílilo své fundraisingové aktivity. Zaměřili jsme se na spolupráci s partnery, kteří stejně jako my stojí o dlouhodobou spolupráci. Stávajícím partnerům děkujeme za podporu a těšíme se na spolupráci v roce 2010. Jednotlivé partnery naleznete na str. 35.

Občanské sdružení Green Doors v číslech a faktech

Programy	Klub V. kolona	Café Na půl cesty	Klub v Jelení	Začleňování na trh práce	Návazné programy	Sociální poradna	Celkem
2007	22	34	32	31	37	39	195
2008	24	33	29	32	43	62	223
2009	29	44	21	28	35	53	210
Počet informačních schůzek pro zájemce							
2007	30	38	52	37	-	-	-
2008	28	24	46	40	-	-	-
2009	33	46	31	59	-	-	-
Nastoupilo klientů							
2009	17	32	14	14	-	-	-
Službu ukončilo klientů							
2009	17	27	10	18	-	-	-
Kapacita dle registrace							
	25	40	35	30	40	45	215

Pracovně-rehabilitační programy – Tréninkové kavárny → →

Od roku 1997

Služba: Sociální rehabilitace
Identifikátor: 5453074

Adresa:

Tréninková kavárna
Café Na půl cesty a úklidová dílna
Centrální park – Pankrác
140 00 Praha 4
tel.: 777 913 053
e-mail: cafe.vedouci@greendoors.cz

Tréninková kavárna Café Na půl cesty a úklidová dílna

Tréninková kavárna
Na půl cesty poskytuje intenzivní trénink pracovních a sociálních dovedností v prostředí otevřeném pro veřejnost, kde se koná řada kulturních akcí a kde se provozní zátěž blíží běžnému zaměstnání. Klienti mají stálou podporu pracovních terapeutů. Cílem programu je příprava na návrat do běžného zaměstnání nebo do školy. Úklidová dílna, která je ke kavárně přidružená, je nácvikem základního pracovního režimu a jednoduchých pracovních dovedností, poskytuje méně náročný a pozvolný pracovní trénink s možností postupu do náročnějších programů.

V týmu kavárny došlo v roce 2009 k výrazným personálním obměnám, do týmu služby přibyla nová vedoucí projektu, nový provozní, příjmová terapeutka a pracovní terapeutka.

Práce na metodických otázkách v tomto roce také doznala změn. Došlo k zavedení pravidelných metodických setkání a jasnějšímu nastavení jednotlivých stupňů rehabilitace. V rámci zpřehlednění cest, kam odcházejí klienti po absolvování tréninku v kavárně, tým věnoval mnoho práce způsobu přestupu klientů do programu Přechodného zaměstnávání.

V oblasti provozu kavárny proběhla v roce 2009 Pivní anketa se záměrem uspokojit preference zákazníků. Kavárna rozšířila jídelníček o novinky z etnické kuchyně.

Výsledky rehabilitace a statistická data za rok 2009

Rehabilitace byla poskytnuta celkem **44 klientům**.
40 klientů pracovalo v tréninkové kavárně,
4 klienti v úklidové dílně.

→ **84%** klientů bylo mladších 35 let;

→ **72%** klientů bylo invalidizováno, z toho **69%** mělo invalidní důchod přiznaný kratší dobu než 3 roky;

→ **41%** klientů bylo hospitalizováno jednou nebo nikdy.

Graf č. 1: Výsledky rehabilitace: tréninková kavárna Café Na půl cesty a úklidová dílna | r. 2009
(Výsledky se týkají 25 klientů. Údaje odrážejí situaci 3 měsíce po ukončení pobytu v kavárně. Tento typ údajů máme v roce 2009 k dispozici poprvé.)

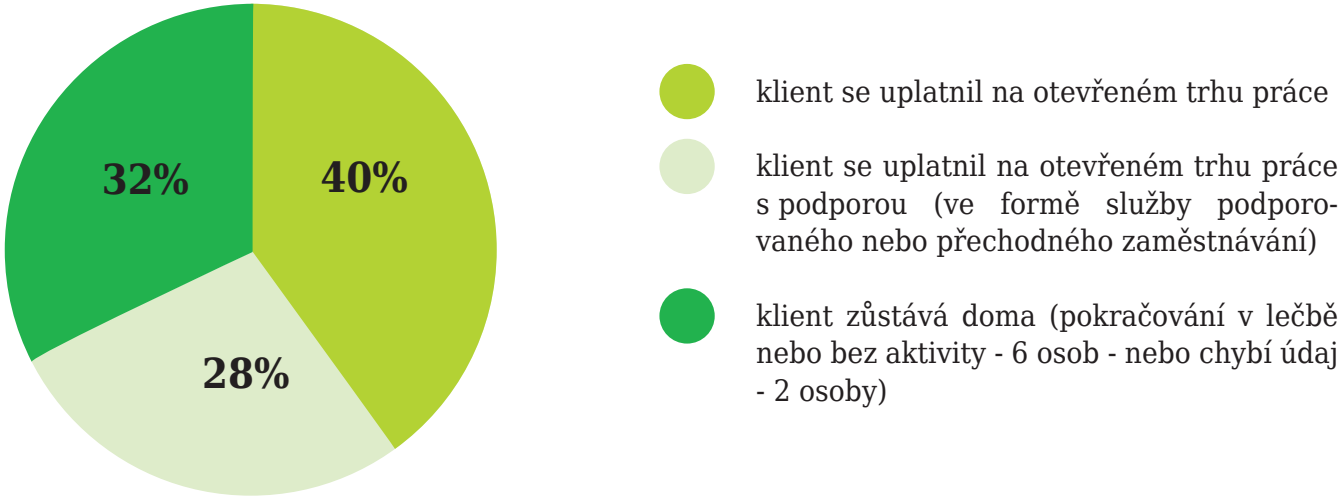

Kulturní a osvětové akce v roce 2009

Název kavárny **Na půl cesty** symbolicky vyjadřuje její poslání, kterým je integrace. V jejím prostoru se organicky doplňují akce prezentující umělce s i bez zkušenosti s duševním onemocněním. Večer v kavárně probíhají koncerty, které pokrývají paletu žánrů od jazzu až po punkrock, ska a jiné alternativní žánry. V loňském roce kavárna uspořádala neuvěřitelných **90 koncertů.** Kulturní program doplňují výstavy klientů kavárny samotné a tvůrců z arteterapeutického ateliéru **Občanského sdružení Baobab** a autorská čtení.

V roce 2009 jsme hostili 6 autorských čtení a 11 výstav.

Kromě čtení, výstav a koncertů Občanské sdružení Green Doors jako každý rok připravilo festivaly a volnočasové akce v pankráckém parku, které zpestřují návštěvníkům víkendy v Praze.
V roce 2009 proběhly akce **Čarodějnice open-air** (30. 4. 2009), hudební festival **Mezi půlky** (14. 6. 2009), hudební festival **Punkové léto v Café Na půl cesty** (9. 8. 2009) a **Piknik na půl cesty – pohodové zakončení prázdnin s fotbalovým utkáním** (31. 8. 2009). Z nehudebních festivalů jsme v prostoru kavárny pořádali soutěžní psí odpoledne **Psyáda** (14. 9. 2009) a **Adventní bazar v punkovém stylu** (19. 12. 2009).

V parku před kavárnou se konal integrační festival **Žiju stejně jako ty** (5. až 6. 6. 2009, pořadatelem je Nadační fond pro podporu zaměstnávání osob se zdravotním postižením), kde aktivity Občanského sdružení Green Doors prezentovaly pracovnice programu **Začleňování na trh práce.**

Projekt finančně podpořili:
Ministerstvo práce a sociálních věcí, Ministerstvo kultury, MČ Praha 4.

Od roku 1999

Služba: Sociální rehabilitace
Identifikátor: 5907117

Adresa:

Tréninková kavárna Klubu V. kolona
areál Psychiatrické léčebny Bohnice
Ústavní 91
181 02 Praha 8
tel: 284 016 517, 777 913 058
e-mail: kolona.vedouci@greendoors.cz

Tréninková kavárna Klub V. kolona

Klub V. kolona nabízí aktivizační trénink a nácvik sociálních a pracovních dovedností jako přípravu na propuštění z psychiatrické léčebny. Cílem aktivizačního tréninku je připravit klienty na návrat do domácího prostředí a naplánovat možné kroky k tomu, aby návrat domů, do školy či do práce byl co nejsnazší. Terapeuti Klubu V. kolona poskytují během pracovního tréninku klientům stálou podporu. Kromě pracovních dovedností klienti získávají i dovednosti potřebné pro samostatný život, učí se připravovat jednoduchá jídla, starat se o domácnost a udržovat pořádek. V. kolona nabízí také chráněné zaměstnání, které je určeno především dlouhodobě hospitalizovaným pacientům. V tomto zaměstnání mohou pracovat také ti, kteří jsou již propuštěni z PL, žijí samostatně doma či v chráněném bydlení, zvládají práci na snížený pracovní úvazek.

V Klubu V. kolona došlo v roce 2009 ke stabilizaci týmu, která měla podobu přesnějšího stanovení rolí. Tým během dvoudenního metodického soustředění propracoval metodiku rehabilitačního plánování. V roce 2009 byl rozpracován plán kavárny „jak se více propojit s místní komunitou, překonat zdi léčebny a rozvinout spolupráci s partnery“.

V rámci projektu se pokračovalo v úspěšné spolupráci s Čajovnou U Johanky (rehabilitační program PL Bohnice), v níž klienti využívají trénink v čajovně jako přípravu na pracovní zátěž v tréninkové kavárně Klub V. kolona. Tréninková kavárna je místně propojená se Sociální poradnou, což umožňuje komplexnější přístup v případech, kdy klienti hospitalizovaní v PL Bohnice mají mnoho sociálních potřeb spojených s délkou nemoci.

I v Klubu V. kolona jsme v tomto roce obměnili sortiment kavárny a klademe nyní větší důraz na zdravé stravování.

Výsledky rehabilitace a statistická data za rok 2009

Rehabilitace byla poskytnuta celkem **29 klientům**, na tréninkových místech **25 klientům,** na chráněných místech pracovali **4 klienti**.

→ **55%** klientů, kteří procházeli pracovním tréninkem, bylo mladších 35 let;

→ **52%** klientů bylo invalidizováno, z toho polovina klientů měla přiznaný invalidní důchod během posledních 3 let;

→ **80%** klientů bylo hospitalizováno dvakrát a víckrát.

Graf č. 2: Výsledky rehabilitace: Klub V. kolona | r. 2009
(Výsledky se týkají 17 klientů. Zachycena je situace v okamžiku ukončení rehabilitace v kavárně)

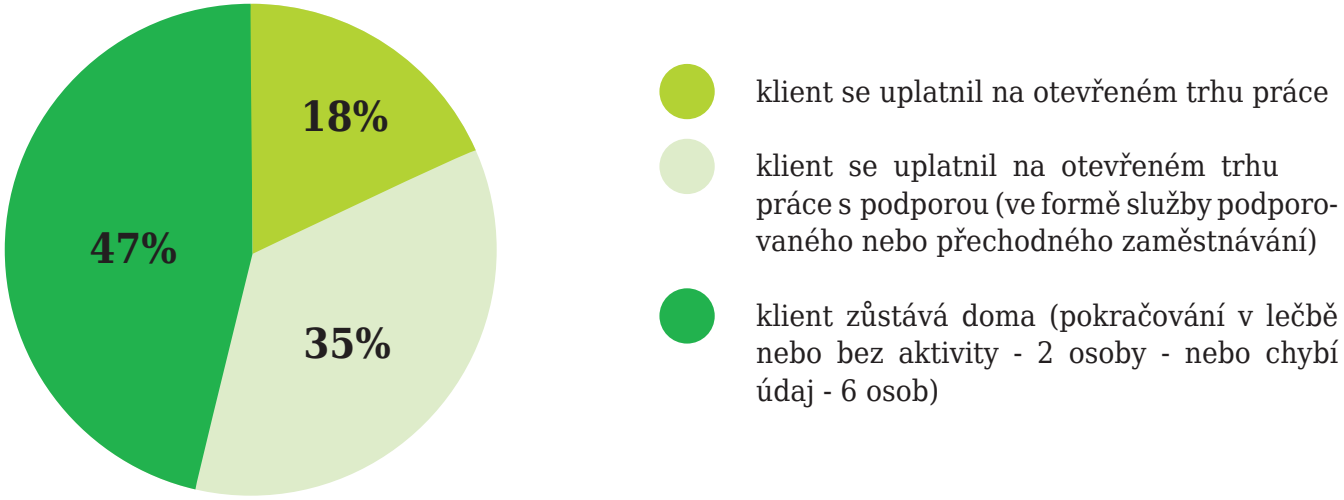

Kulturní a osvětové akce v roce 2009

Klub V. kolona se nachází přímo v areálu **Psychiatrické léčebny Bohnice.** Konají se zde hudební a kulturní akce, které pomáhají přilákat návštěvníky z okolí a „prolomit zdi léčebny“. Minulý rok zde vystoupilo kolem **čtyřiceti kapel.** Kromě běžných koncertů se konaly také dvě festivalové akce. 9. 5. 2009 proběhlo **Osvobození V. kolony** pěti kapelami různorodých žánrů. 8. 10. 2009 potom proběhla **oslava 10 let** od otevření tréninkové kavárny Klub V. kolona. Oslava první dekády tréninkové kavárny zahrnovala prezentaci desetiletého vývoje kavárny, výtvarný workshop (v jeho rámci návštěvníci malovali obraz pro V. kolonu), raut a koncert. Zúčastnil se současný i bývalý ředitel PL Bohnice a místostarostka Městské části Praha 8. V prostorách kavárny proběhly také **4 výstavy,** mezi jinými výstava studentů z **Vyšší odborné školy** a **Střední umělecké školy Václava Hollara.** V. kolona se stala také místem konání divadelních představení: 23. 4. 2009 zde vystoupil ochotnický divadelní spolek **SUBLIMABALET,** 11. 6. 2009 pak **Lidové spontánní divadlo.** Do V. kolony si návštěvníci mohli v roce 2009 přijít také aktivně zahrát na hudební nástroje, **sedmkrát** se zde totiž konaly **bubenické jam session.**

Tréninková kavárna Klub V. kolona prezentovala své služby v odborném a širokém tisku formou tištěných článků v časopise Bohnické listy (měsíčník PL) v dubnu a v měsíčníku Osmička v září 2009. Kavárna Klub V. kolona se také zúčastnila akcí pro veřejnost, jako jsou festival **Mezi ploty** (květen 2009), **Když to s tebou jde do kopce** (září 2009), **Bohnické vánoční trhy** (prosinec 2009).

Projekt finančně podpořili:
Ministerstvo práce a sociálních věcí, Ministerstvo kultury, MČ Praha 8.

Od roku 2000

Služba: Sociální rehabilitace
Identifikátor: 7210620

Adresa:

Tréninková kavárna Klub v Jelení
Jelení 193/13
181 00 Praha 1
tel: 777 913 054
e-mail: jeleni.vedouci@greendoors.cz

Tréninková kavárna Klub v Jelení

Tréninková kavárna Klub v Jelení nabízí trénink sociálních a pracovních dovedností s vyšší mírou terapeutické podpory. Nácvik dovedností probíhá v pracovním prostředí, kde jsou klienti v kontaktu s veřejností a s přirozeným společenským prostředím. Klienti mají stálou podporu pracovních terapeutů.

Cílem programu je příprava na návrat do běžného zaměstnání, školy nebo pokračování v rehabilitaci v dalším pracovně-rehabilitačním programu.

V roce 2009 došlo k personální obměně v týmu pracovních terapeutů kavárny. Z finančních důvodů došlo v roce 2009 k úpravě otevírací doby a tréninkových směn pro klienty. Při této úpravě se kavárna řídila vytížeností a účelností tréninku. Z finančních důvodů byl také přerušen provoz kavárny v měsících červenec až září 2009.

Podobně jako i v ostatních kavárnách jsme i v Klubu v Jelení obohatili sortiment kavárny směrem ke zdravější nabídce.

Výsledky rehabilitace a statistická data za rok 2009

Rehabilitací prošlo za rok 2009 celkem **21 klientů;**

→ **86%** klientů bylo mladších 35 let;

→ **62%** klientů bylo invalidizováno, z toho **62%** kratší dobu než tři roky před nástupem do kavárny;

→ **62%** klientů Klubu v Jelení bylo hospitalizováno jednou v životě, nebo nebylo hospitalizováno vůbec.

Graf č. 2: Výsledky rehabilitace: Tréninková kavárna Klub v Jelení | r. 2009

(Výsledky se týkají 14 klientů. Údaje odrážejí situaci 3 měsíce po ukončení pobytu v kavárně. Tento typ údajů máme v roce 2009 poprvé k dispozici.)

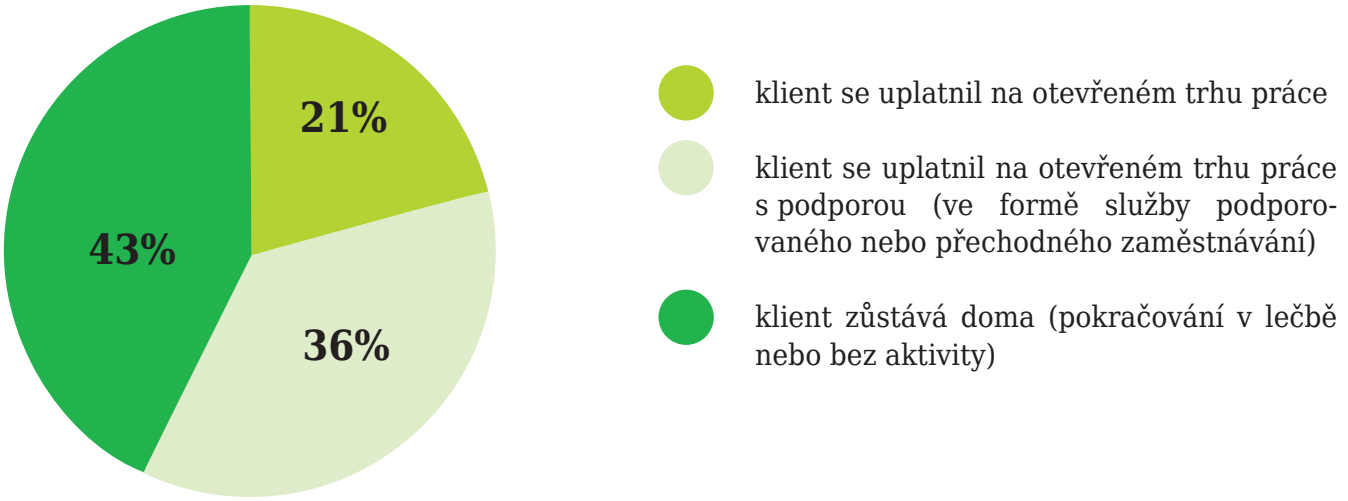

Kulturní a osvětové akce v roce 2009

Klub v Jelení je součástí **„neziskového městečka“** v sousedství Pražského hradu, kde sídlí na jednom místě několik neziskových organizací. Prostory klubu jsou od jeho založení využívány pro semináře, výstavy a besedy. Program Klubu v Jelení doplňuje bohatá nabídka večerních kulturních pořadů. V klubu proběhlo **60 koncertů** kapel menšinových žánrů, **6 bubenických jam session**, **2 autorská čtení**, **2 promítání filmu** a **jedna přednáška s ekologickou tematikou**. Čtvrtým rokem se v Klubu v Jelení konala tvořivá setkání pro maminky s dětmi s názvem **Jelení matky,** a to i přes omezení provozu klubu celkem 6 krát. Bonusem v programu Klubu byly pravidelné bazary **„Chtěla jste se převléknout a styděla jste se zeptat?“**. Po celý rok v prostorách kavárny probíhaly výtvarné nebo fotografické výstavy. Pohostinnost kavárny také využívá mnoho institucí pro svá setkávání, jako příklad lze uvést občanské sdružení **KOLUMBUS, Český institut pro supervizi, Asociaci komunitních služeb v oblasti péče o duševní zdraví, Českou asociaci pro psychické zdraví - občanské sdružení, Nadaci VIA, Auto*Mat, o. s., Českou carromovou asociaci** a **Gymnázium Jana Keplera.**

Mezi umělci, kteří v klubu účinkovali, tradičně dostali prostor i autoři se zkušeností s duševním onemocněním: dvakrát zde vystoupilo Divadlo LSD a dvakrát hudební skupina Labyrint (Abba po česku).

Projekt finančně podpořili:
Ministerstvo práce a sociálních věcí, Ministerstvo kultury, Magistrát hl.m. Prahy, MČ Praha 6.

Pracovně-rehabilitační programy – Začleňování na trh práce

Služba: Sociální rehabilitace
Identifikátor: 7931396

Adresa:

Začleňování na trh práce
Jelení 196/15
181 00 Praha 1
tel: 774 913 029

e-mail:
prechodne.zamestnavani@greendoors.cz
podporovane.zamestnavani@greendoors.cz

→ →

Služba Začleňování na trh práce se skládá ze dvou programů: Přechodného zaměstnávání a Podporovaného zaměstnávání. Cílem těchto programů je podpořit klienty při hledání práce v běžných podmínkách a poskytnout jim takovou podporu, aby si práci trvale udrželi.

Program **Přechodné zaměstnávání** umožňuje ověření pracovních a sociálních dovedností získaných během pracovně-rehabilitačního programu v tréninkové kavárně Občanského sdružení Green Doors. Tento program probíhá na předem dojednaných pracovních místech v nechráněných podmínkách a za pravidelné podpory pracovního konzultanta.

Cílem programu **Podporované zaměstnávání** je poskytnout klientovi takovou míru podpory, aby si našel a udržel vhodné místo na otevřeném trhu práce. Smyslem je pomoci klientovi získat zaměstnání, které odpovídá jeho vzdělání, zájmům, zkušenosti, schopnostem a možnostem.

V loňském roce došlo ke zmenšení týmu **Začleňování na trh práce** a k jeho většímu stmelení.

V roce 2009 tým **Začleňování na trh práce** vykonal mnoho metodické práce: pracovnice mimo jiné vytvořily metodiku **Příjem do služby Začleňování na trh práce, Informace a pravidla programů pro zájemce vstupující do programu,** zrevidovaly **Smlouvu o spolupráci se spřátelenými zaměstnavateli** a **Trojstrannou smlouvu o poskytnutí podpory** v rámci programu **Přechodného zaměstnávání.**

Pracovnice **Začleňování na trh práce** často zastupují **Občanské sdružení Green Doors** na odborných setkáních, kde si vyměňují zkušenosti a navazují spolupráci s pracovníky ostatních organizací. V roce 2009 se jednalo například o účast a spolupořádání regionálních setkaní **Asociace komunitních služeb v oblasti péče o duševní zdraví**, setkání pracovníků pražských služeb zaměstnávání a účast na **Mezinárodní konferenci "Sociální firmy - nový rozměr podnikání"**, která se konala v Praze 10. – 12. 9 2009.

V současnosti v rámci programů Přechodného a Podporovaného zaměstnávání spolupracujeme s těmito místy:

Dobrá trafika
Korunní 42, Praha 2
Újezd 27, Praha 1
www.dobratrafika.cz

Kavárna Kolíbka
Řeznická 10, Praha 1
www.kolibka.cz

Kafárna Na kus řeči
Na dolinách 47, Praha 4
Bezručovy sady 1, Praha 2
www.kafarna.cz

Divadlo Dobeška
Jasná I. 1181/6, Praha 4
www.divadlodobeska.cz

Kavárna Kabát
Kulturní centrum
Novodvorská,
ul. Novodvorská 151,
Praha 4

Pekárna Fees, s. r. o.
Struhařovská 2931,
Praha 4
www.pekarnakabat.cz

Toulcův Dvůr Jídelna
Ubytovna v Toulcově Dvoře – SRAZ, o. s.
Kubatova 1/32
Praha 10
www.toulcuvdvur.cz

Zahradnictví Covenant, s.r. o.
Varnsdorfská 339/1,
Praha 9
www.covenant.cz

CDV služby, s.r.o. „Anděl City“
Radlická 3185/1c
150 00, Praha 5
www.cdvcz.com

Výsledky rehabilitace a statistická data za rok 2009

Začleňováním na trh práce prošlo v roce 2009 celkem **28 klientů**,
z toho programem **Přechodného zaměstnávání** prošlo celkem **12 klientů,**
programem **Podporovaného zaměstnávání** celkem **16 klientů.**

→ Z **12 klientů** programu **Přechodného zaměstnávání** dostal **1** po ukončení rehabilitace od zaměstnavatele nabídku na další setrvání v zaměstnání.

→ V programu **Podporovaného zaměstnávání** byli celkem **4 klienti (tj. 36 %)** umístěni na otevřený trh práce.

Projekt finančně podpořili:
Ministerstvo práce a sociálních věcí.

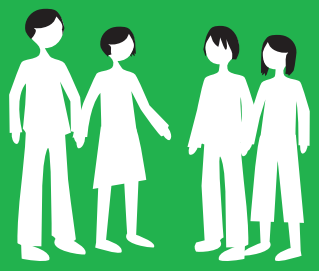

Vzdělávací, nácvikové a sociálně-terapeutické služby

Trénink kognitivních funkcí
Skupina sociálních dovedností
Program osobního pracovního rozvoje
Job Club

Vzdělávací, nácvikové a sociálně-terapeutické služby

Služba: Sociální rehabilitace
Identifikátor: 9622397

Sociálně-aktivizační služby nabízejí mozaiku vzdělávacích, nácvikových a sociálně-terapeutických programů, které vedou k rozvoji schopností a dovedností podporujících sociální začlenění klientů. Programy reagují na různorodé potřeby mladých lidí s duševním onemocněním.

Trénink kognitivních funkcí

Jelení 195/9, 118 01 Praha 1
tel: 773 913 051
e-mail: tkf@greendoors.cz

Jedním z vážných důsledků duševního onemocnění je narušení kognitivních funkcí (paměť, pozornost, soustředění, plánování, schopnost se rozhodovat ap.). V rámci individuálního tréninku si klienti mohou úroveň svých kognitivních funkcí otestovat a zlepšit formou her, cvičení, testů a písemných úkolů i na PC.

Skupina sociálních dovedností

Jelení 193/13, 118 01 Praha 1
tel: 220 951 468
e-mail: skupina@greendoors.cz

Dalším z důsledků duševního onemocnění je narušení sociálních kontaktů a snížení úrovně sociálních dovedností. Někteří klienti si potřebují především nacvičit sociální dovednosti a získat sebejistotu v sociálních situacích, se kterými se v běžném životě setkávají. Trénink sociálních dovedností jim poskytuje možnost posílit svou jistotu v komunikaci a ve zvládání obtížných a stresových situací.

Program osobního pracovního rozvoje

Jelení 196/15, 118 01 Praha 1
tel: 220 951 468
e-mail: popr@greendoors.cz

Program osobního pracovního rozvoje reaguje především na potřebu zorientovat se v situaci, ve které se člověk po onemocnění ocitne, a ujasnit si možnosti dalšího pracovního uplatnění. Klienti si potřebují ujasnit své možnosti a limity, nově zformulovat své pracovní/studijní plány, které byly nemocí narušeny. Jedná se o individuální terapeutický strukturovaný program (testy, pohovory, praktické úkoly), jehož výstupem je pracovní profil klienta.

Job Club

Kontakt na příjmového pracovníka a místo konání vždy na aktuálním letáku.

Vzdělávací aktivita, základní kurz přípravy na zaměstnání. Účastník během kurzu získává všechny potřebné znalosti a dovednosti spojené s tím, jak a kde hledat práci, jak se na ni připravit, jak vystupovat při pohovoru, jak napsat strukturovaný životopis a pod.

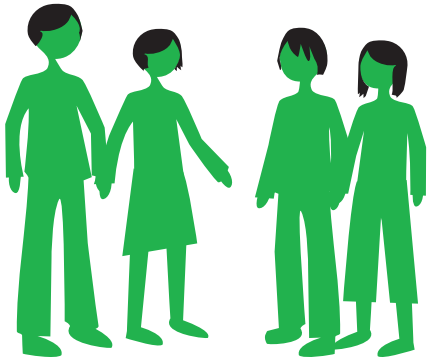

Výsledky rehabilitace a statistická data za rok 2009

Celkově v roce 2009 v rámci vzdělávacích, nácvikových a sociálně terapeutických programů prošlo službami **35 klientům.** Z toho:

→ **Trénink kognitivních funkcí**
Celkem využilo v roce 2009 program **19 klientů.** Z toho **17** ukončilo program, **2 klienti** pokračují ve službě i v roce 2010. Celkem **7 klientů** využilo krátkodobou diagnostiku a dostali další doporučení. **12 klientů** využilo kognitivní trénink v celé jeho šíři.

→ **Tréninková skupina sociálních dovedností**
Celkem bylo v roce 2009 v programu **12 klientů.**

→ **Program osobního pracovního rozvoje**
Celkem program v roce 2009 absolvovali **4 klienti.**

→ **Kurz Job Club** z finančních a personálních důvodů neprobíhal.
Jeho náplň – tedy podpora orientace klientů na trhu práce a získání praktických dovedností – se odehrávala v rámci programu Začleňování na trh práce, kde **26 klientů** využilo pracovně zaměřeného krátkodobého poradenství v oblasti práce a služeb.

→ **Projekt Vzdělávací, nácvikové a sociálně terapeutické služby** naplnil plánovanou kapacitu klientů.

Nad rámec běžného provozu služby byly dále realizované aktivity v oblasti osvětové a propagační činnosti:

→ v časopise **Psychiatrie** (r. 13/2009, č. 1) byl zveřejněn článek **Nondek, M. a kol.: Efektivita denního stacionáře u pacientů s diagnózou ze schizofrenního okruhu.**

→ konferenční příspěvky, které přednesli psychologové z **Tréninku kognitivních funkcí** (viz výše v této zprávě – kapitola Vzdělávání, akademická činnost, stáže)

Projekt finančně podpořili:
Ministerstvo práce a sociálních věcí, MČ Praha 1.

Odborné sociální poradenství
Sociální poradna v Psychiatrické léčebně Bohnice

Služba: Odborné sociální poradenství
Identifikátor: 4470858

Adresa:
Sociální poradna v PLB
areál Psychiatrické léčebny Bohnice
Ústavní 91
181 02 Praha 8
tel: 284 016 517, 777 347 667
e-mail: poradna@greendoors.cz

Sociální poradna je služba základního i odborného sociálního poradenství pro osoby s duševním onemocněním, jejich rodinné příslušníky a pro veřejnost. Základní poradenství je poskytováno široké veřejnosti. Odborné poradenství je určeno klientům s duševním onemocněním.

Poradna poskytuje informace a podporu při zajištění základních sociálních potřeb v oblasti ubytování (informace o službách podpory v bydlení, o nabídce levných ubytoven, azylového bydlení atd.), v oblasti finančního zázemí (žádosti o invalidní důchody, systém sociálního zabezpečení a dávek atd.), v oblasti pracovního zázemí (informace o službách zaměstnávání, rady jak hledat práci na volném trhu atd.). Dále pak poskytuje aktuální informace o nabídce sociálních a zdravotnických služeb v oblasti péče o duševní zdraví, zprostředkovává písemné materiály (informační brožury, letáky atd.).

Z finančních důvodů došlo k úpravě konzultačních hodin sociální poradny a časových možností pro terénní sociální práci. Poradna byla však bez změny kapacity dostupná na mailu a telefonicky.

Výsledky rehabilitace a statistická data za rok 2009

Službu využilo celkem **53 klientů,** z toho:
13 klientů Občanského sdružení Green Doors,
5 pacientů PL Bohnice,
35 klientů odjinud;

→ rehabilitačních zakázek bylo celkem **92,**
z toho **90 zakázek** se týkalo základního poradenství;
→ v rámci poradny proběhlo celkem **160 schůzek.**

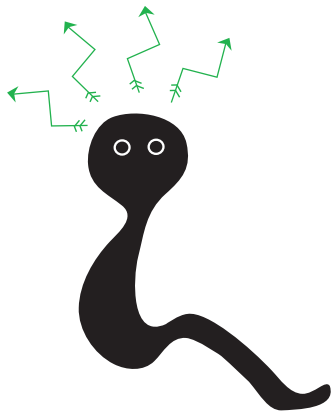

Projekt finančně podpořili:
MČ Praha 8.

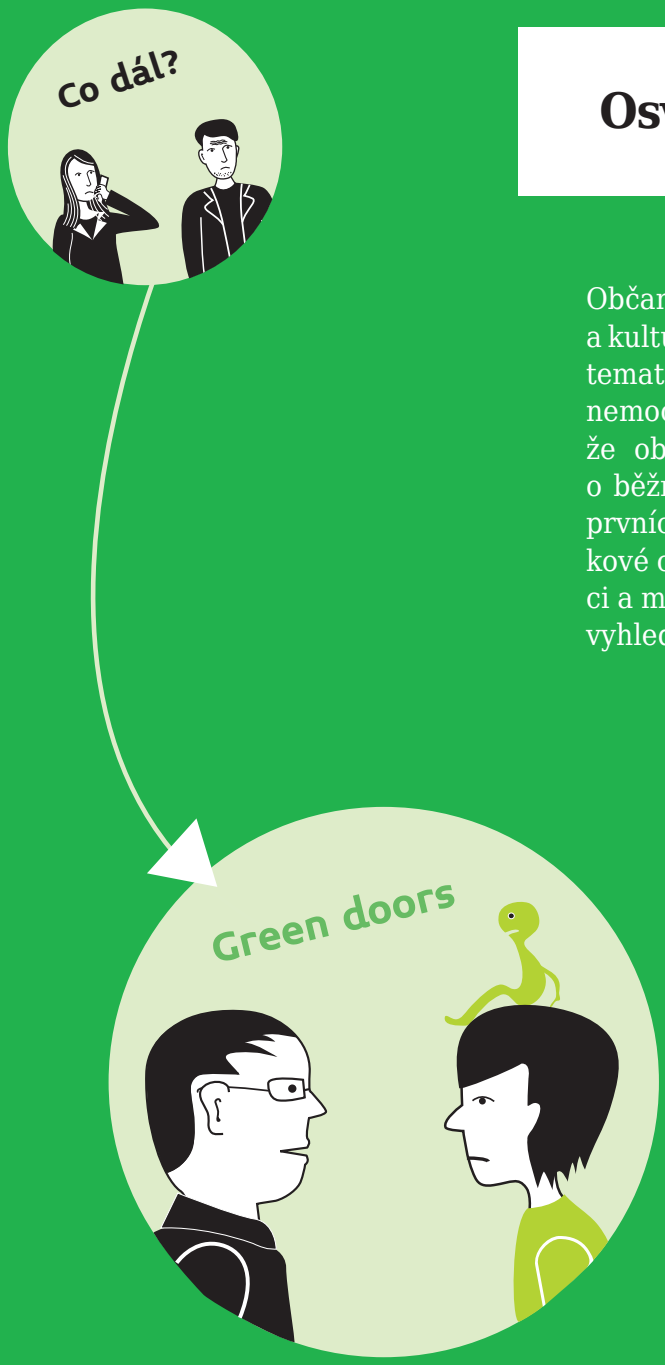

Osvěta v oblasti duševního zdraví →

Občanské sdružení Green Doors se prostřednictvím osvětových a kulturních akcí snaží propojovat svět zdravých a nemocných. Systematicky tak přispívá ke změnám ve vnímání fenoménu duševní nemoci a k odstraňování mýtů o duševní nemoci. Jsme přesvědčeni, že obeznámenost veřejnosti s problematikou duševního zdraví o běžného života, ale může působit i preventivně při propuknutí prvních ataků onemocnění u dosud zdravého člověka. Okolí takové osoby, které nepodléhá předsudkům a má informace o nemoci a možnostech pomoci, nemocného méně stigmatizuje a rychleji vyhledá potřebnou odbornou pomoc.

I v roce 2009 byly tréninkové kavárny Občanského sdružení Green Doors bezpečným prostorem pro kulturu, která pojí dva světy, „svět zdravých a svět nemocných". Jako každý rok proběhla oslava Čarodějnic, konaly se výstavy, autorská čtení, přednášky, hudební a komunitní festivalové akce, happening „Když to s tebou jde do kopce" a další události, na kterých prezentují svou činnost lidé mající zkušenost s duševním onemocněním a organizace, které jim poskytují služby.

30. dubna 2009 se tradičně konala oslava **Čarodějnic u Café Na půl cesty.** Do příprav a chodu oslav se pracovně zapojili klienti s duševním onemocněním. Na programu byla výstava a aukce obrazů, výtvarná dílna, stánky charitativních organizací, malý hudební festival a čarodějnický oheň. Výnos z aukce obrazů, které vytvořili klienti v arteterapeutickém ateliéru **Občanského sdružení Baobab,** byl věnován na provoz ateliéru a samotným autorům, kteří obrazy namalovali. Návštěvníci měli také možnost si zakoupit různé výrobky a občerstvení u stánků charitativních organizací **FOOD NOT BOMBS, Fairově s.r.o.,** a nově také u stánku společnosti **Člověk v tísni, o.p.s., BONA, o.p.s., Fokus Praha, o.s. a o.s., Svoboda zvířat ČR.** Hlavně pro rodiče s dětmi proběhl výtvarný workshop – tvořivá dílna klubu **Kruhžítko, o.p.s.** a tradiční dílnička výroby čarodějnic.

19. září 2009 se na Petříně u bludiště konal tradiční happening **„Když to s tebou jde do kopce 2009"** u příležitosti celorepublikové osvětové kampaně **Týdny pro duševní zdraví.** Návštěvníky čekal bohatý zážitkový program. V rámci happeningu se představily služby psychosociální rehabilitace pro lidi s duševním onemocněním. Informační stánek připravilo i sdružení **Vida.** Improvizační scénky, do kterých se zapojilo i publikum, představila divadelní skupina **Lidové spontánní divadlo.** Vystoupila i originální kapela **LeKapr** a písničkář **Saša Kirilov.** Část z umělců, kteří na happeningu vystoupili, mají vlastní zkušenost s duševním onemocněním.

Aktivity Občanského sdružení Green Doors byly představeny veřejnosti v novinách a časopisech:

→ **„Kohoutková" míří do kaváren** (lidovky.cz, 5/2009)
→ **Jednu vodu z kohoutku, prosím** (MF Dnes, 5/2009)
→ **O.s. Green Doors** (Bohnické listy, 4/2009)
→ **Green Doors** (Esprit, 7-8/2009)

Osvětové a kulturní projekty finančně podpořili:
Ministerstvo kultury, Ministerstvo zdravotnictví, Magistrát hl. m. Prahy, MČ Praha 4.

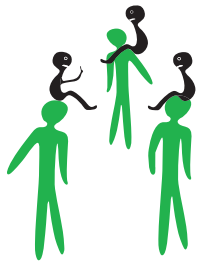

Finanční zpráva za rok 2009

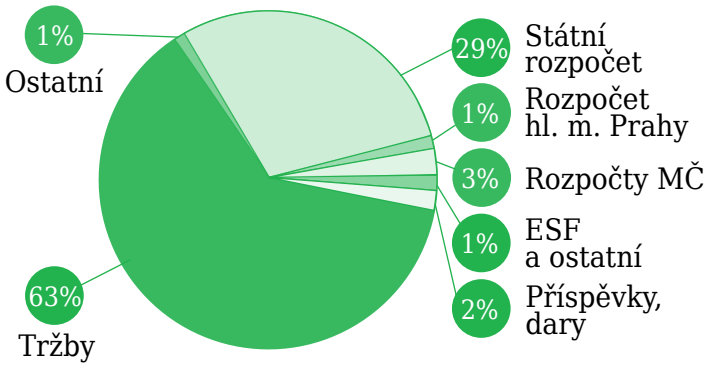

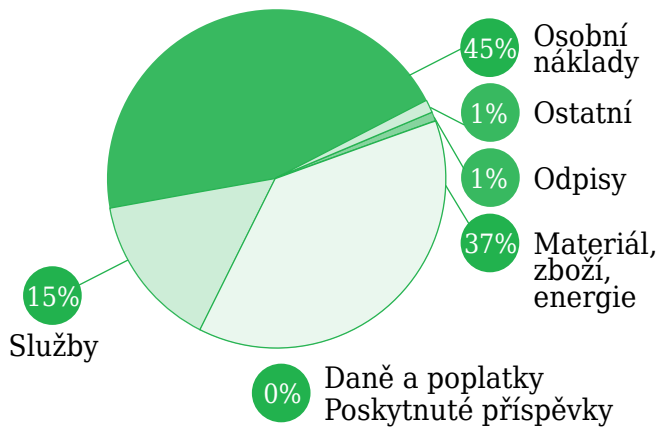

Tabulka č. 2: Výkaz zisků a ztrát (ve zjednodušeném rozsahu, v tis. Kč)

VÝNOSY		NÁKLADY	
Dotace ze státního rozpočtu	**4 265**	Materiál, zboží, energie	**5 633**
Dotace z rozpočtu Magistrátu hl. m. Prahy	**189**	Služby	**2 326**
Dotace Městských částí MČ Praha 1, 4, 6 a 8	**385**	Osobní náklady	**6 827**
Dotace ESF a ostatní	**214**	Daně a poplatky 2008	**1**
Příspěvky, dary	**279**	Poskytnuté příspěvky	**13**
Tržby za vlastní výkony a zboží	**9 273**	Odpisy	**185**
Ostatní výnosy	**216**	Ostatní náklady	**92**
CELKEM	**14 821**	**CELKEM**	**15 077**

Hospodářský výsledek po zdanění činí -256 tis. Kč.

Tabulka č. 3: Rozvaha (ve zjednodušeném rozsahu, v tis. Kč)

AKTIVA	Stav k 1. 1. 2009	Stav k 31. 12. 2009	PASIVA	Stav k 1. 1. 2009	Stav k 31. 12. 2009
A. Dlouhodobý majetek celkem	**1 786**	**1 602**	A. Vlastní zdroje celkem	**2 326**	**1 854**
A.I. Dlouhodobý nehmotný majetek odpisy	**5**	**5**	A.I. Jmění celkem	**1 643**	**1 531**
A.II. Dlouhodobý hmotný majetek	**3 367**	**3 367**	A.II. Výsledek hospodaření celkem	**579**	**323**
A.IV. Oprávky k dlouhodobému hmotnému majetku	**-1 586**	**-1 770**	1. Účet hospodářského výsledku		**-256**
B. Krátkodobý majetek celkem	**1 096**	**1 027**			
B.I. Zásoby celkem	**338**	**193**	B. Cizí zdroje	**660**	**775**
B.II. Pohledávky celkem	**180**	**214**	B.II. Dlouhodobé závazky celkem	**71**	**150**
B.III. Krátkodobý finanční majetek celkem	**557**	**580**	B.III. Krátkodobé závazky celkem	**396**	**625**
B.IV. Jiná aktiva celkem	**21**	**40**	**B.IV. Jiná pasiva celkem**	**193**	
AKTIVA CELKEM	**2 882**	**2 629**	**PASIVA CELKEM**	**2 882**	**2 629**

Poděkování

Děkujeme všem, kteří umožnili realizaci našich projektů.

Za spolupráci při naplňování našeho poslání děkujeme všem zaměstnavatelům, kteří vytvářejí pracovní místa pro naše klienty a všem umělcům, kteří u nás benefičně vystupují. Všem zaměstnancům, klientům a Správní radě sdružení děkujeme za součinnost a kvalitně odvedenou práci. Za spolupráci děkujeme řadě organizací z Prahy, z České republiky i ze zahraničí, především našim projektovým partnerům a blízkým spolupracovníkům:

BONA, o. p. s. | Centrum pro rozvoj péče o duševní zdraví | Česká asociace pro psychické zdraví - občanské sdružení | Denní psychoterapeutické sanatorium Ondřejov | Občanské sdružení Baobab | ESET-HELP, občanské sdružení | Fokus Praha, o. s. | Občanské sdružení KOLUMBUS | Psychiatrická léčebna Bohnice | VIDA, o.s.

Za finanční podporu v roce 2009
děkujeme těmto evropským, státním, krajským a obecním úřadům:

Ministerstvo práce a sociálních věcí | Ministerstvo kultury | Ministerstvo zdravotnictví
Magistrát hl. m. Prahy | Městské části Praha 1, Praha 4, Praha 6, Praha 8

Za sponzorské dary děkujeme:

Firmě AHOLD Czech republic, a.s. za občerstvení na akce „Herci zpívají pro Jelení“, „Piknik na konci léta“ a „10. Narozeniny Klubu V. kolona“;
Firmě ekoRekult, s.r.o. za materiál na petanquového hřiště v Klubu v Jelení;
Paní Dvořáčkové | Panu Godálovi | Panu Koutkovi za věcný dar;
Paní MUDr. Hauserové | Panu JUDr. Kyselovi Panu | Ing. Soukalovi | Paní Vail za finanční dar;
Panu Kavka Smiggelsovi za dar ve formě cateringu na akci „10. Narozeniny Klubu V. kolona“;
Kavárně Kolíbka za občerstvení na akci „Když to s tebou jde do kopce“;
Lomikámen, o.s., Občanskému sdružení Náruč a PL Bohnice za možnost bezplatné stáže;
Nadačnímu fondu Veolia za finanční dar;
Firmě RWE Transgas a.s. prostřednictvím **Nadace Charty 77** za softwarové a hardwarové vybavení pro program TKF a technické vybavení zázemí kavárny;
Firmě Stonehouse, massage studio za dar ve formě masáží pro zaměstnance;
Panu Ing. Valentovi za možnost výjezdu na Housce;
Panu Venclovi za moderování akcí Čarodějnice, Když to s tebou jde do kopce;
Výboru dobré vůle Nadace Olgy Havlové za úhradu nákladů na rekonstrukci Café Na půl cesty.

Děkujeme za podporu členům Klubu přátel Green Doors.
Na konci roku 2009 měl Klub přátel Green Doors 16 členů

MINISTERSTVO
KULTURY

MPSV

MINISTERSTVO ZDRAVOTNICTVÍ
ČESKÉ REPUBLIKY

PRA HA
PRA GUE
PRA GA
PRA G

PRAHA 1

MĚSTSKÁ ČÁST
PRAHA 4

Městská
část
Praha
6

Fórum
Dárců
Czech
Donors
Forum

adační fond
VEOLIA

nadace
charty
77

Zaměstnanci, spolupracovníci k 30. 3. 2010

Předseda sdružení: MUDr. Jan Lorenc

Správní rada sdružení: MUDr. Miroslav Bartůšek
Renáta Fialová
PhDr. Radim Karpíšek
Daniel Kaucký, DiS.
Bc. Andrea Studihradová

Výkonná ředitelka: Mgr. Lucie Broukalová

Personální manažerka a vedoucí návazných programů:
Mgr. Svetlana Pokorná-Vrablecová

Metodická manažerka: Mgr. Miroslava Bubela

Finanční administrativa: Mgr. Olga Dvořáčková

PR a fundraising: Mgr. Tereza Slavíčková
Bc. Monika Kohoutová

Asistentka: Bc. Eliška Tlustá

Vedoucí projektu Café Na půl cesty: Mgr. Martina Francuchová

Zaměstnanci projektu Café Na půl cesty a úklidové dílny:
Renata Pěchoučková, Radek Wollmann, Petra Pípalová,
Mgr. Petra Skavská, Ondřej Vtípil

Vedoucí projektu Klubu V. kolona: Eva Sukovská

Zaměstnanci Klubu V. kolona: Jana Niklová, DiS., Michaela Nosková, DiS., Petr Kumhera

Vedoucí projektu tréninkové kavárny Klub v Jelení:
Mgr. Eva Vernerová

Zaměstnanci tréninkové kavárny Klub v Jelení:
Bc. Dominik Aubrecht, Irena Buchtová

Vedoucí služeb Začleňování na trh práce a program Přechodného zaměstnávání:
Mgr. Olga Dvořáčková

Program Podporovaného zaměstnávání: Mgr. Lucie Šišková

Trénink kognitivních funkcí: Mgr. Michal Nondek, Mgr. Miroslava Benešová,
Mgr. Jarmila Kubáňková

Osvětové a kulturně-integrativní programy – produkce, propagace:
Renata Pěchoučková, Pavel Stehno, Ondřej Vtípil,
Radek Wollmann, Láďa Hráský, Honza Šamánek,
Monika Kohoutová, Viktorie Lupačová

Správa IT: Jiří Volf

Stálí spolupracovníci: Ing. Josef Valenta, fa Prodimo

Kontaktní a identifikační data

Název: Občanské sdružení Green Doors
Registrace: u MV ČR ze dne 26.8.1993 pod č.j.: VS/1-21 725/93-R
Sídlo: Pujmanové 1219/8, 142 00, Praha 4
Kontaktní adresa: Jelení 15/196, 118 00 Praha 1
Tel./fax: 220 951 468
e-mail: greendoors@greendoors.cz
Internetová adresa: www.greendoors.cz
Statutární zástupci: Mgr. Lucie Broukalová, MUDr. Jan Lorenc
Bankovní spojení: Česká spořitelna, a. s., Praha 2, Jugoslávská 19
Číslo účtu: 45 40 389/ 0800
Počet členů sdružení: 31

CAFÉ NA PŮL CESTY
Centrální park – Pankrác, 140 00 Praha 4
tel.: 777 913 053
e-mail: cafe.vedouci@greendoors.cz

KLUB V. KOLONA,
TERÉNNÍ SOCIÁLNÍ PRÁCE
areál Psychiatrické léčebny Bohnice,
Ústavní 91, 181 02 Praha 8
tel: 284 016 517, 777 913 058
e-mail: kolona.vedouci@greendoors.cz

KLUB V JELENÍ
Jelení 13/193, 118 01 Praha 1
tel: 777 913 054
e-mail: jeleni.vedouci@greendoors.cz

TRÉNINK KOGNITIVNÍCH FUNKCÍ
Jelení 9/195, 118 01 Praha 1
tel.: 777 913 054
e-mail: tkf@greendoors.cz

SOCIÁLNÍ PORADNA
areál Psychiatrické léčebny Bohnice
Ústavní 91, 181 02 Praha 8
tel: 284 016 517, 777 913 058
e-mail: poradna@greendoors.cz

ZAČLEŇOVÁNÍ NA TRH PRÁCE
Jelení 15/196, 118 00 Praha 1
tel.: 220 951 468, 774 913 058, 774 913 029
e-mail: prechodne.zamestnavani@greendoors.cz,
podporovane.zamestnavani@greendoors.cz

Klub V. kolona

Pozor: Chcete poznat nový klub? Neváhejte, navštivte Klub V. kolona. Hned na první pohled vás zaujme svým prostorem, místností s velkými okny, sytě rudou výmalbou a uprostřed stojící kašnou plnou květin. V létě oceníte možnost posezení na zahrádce a v horku se můžete nechat osvěžit výbornými zmrzlinovými poháry. Přes celý rok vás potěší příjemná obsluha, která vám ráda nabídne jak něco malého ze studené kuchyně, tak teplé pokrmy. Naleznete zde výběr masových i bezmasých jídel, na kterých si určitě velmi pochutnáte. Pozor, součástí klubu je i internetová kavárna! A když vás přátelé ani internet nezabaví, zkuste se pokochat výstavou obrazů mladých umělců z Vyšší odborné školy a Střední umělecké školy Vladimíra Hollara nebo se přijďte rozdovádět při občasném pátečním bubnování či na jiných pravidelných čtvrtečních setkáních s netradiční hudbou. Kulturní program klubu je neustále rozšiřován, v současnosti o hudební festivaly a občasné diskotéky.

adresa: v areálu PL Bohnice v Divadle za plotem, Praha 8
bus 177, 200 z M Kobylisy do zastávky Katovická, nebo
152 z M Kobylisy do zastávky Řepínská
Začátky koncertů v 19:00 hod. Vstup volný.
e-mail: v.kolona@greendoors.cz
tel.: 284 016 517, 777 913 058

Otevřeno denně:
PO – PÁ: 13:00 – 21:00 hod.
SO – NE: 13:00 – 18:00 hod.
(červenec, srpen - pátek a sobota ZAVŘENO)

Café Na půl cesty

Café Na půl cesty je kavárna, která má výborné umístění, nachází se totiž uprostřed Centrálního parku na Pankráci. Do kavárny tak můžete zavítat o víkendu nebo při odpolední procházce s vaším pejskem. Od února 2010 se kavárna stala do 17h nekuřáckým prostorem. Vychází tak vstříc nejen rodičům s dětmi, ale i těm, kteří si rádi svou kávu, nebo pivo vychutnají bez obtěžování kouřem. Stále lákavější je zpestřující se nabídka nápojů, která se rozšířila o fair trade kávy a horké nápoje, takže kromě sortimentu, na který jste zvyklí, můžete ochutnat tureckou kávu s nádechem citrusů a černého rybízu a instantní kávu z Tanzánie, kávu bez kofeinu připravenou ze směsi káv ze Střední Ameriky, nebo obilnou kávu, která je vhodná pro těhotné a kojící ženy. Obohacení se dotklo také nabídky alkoholických nápojů, k několika posledním novinkám patří širší výběr rumů a bohatší nabídka míchaných nápojů. Kromě úterků a čtvrtků, které tradičně patří koncertům začalo Café Na půl cesty pořádat sobotní dj´s party s prodlouženou otevírací dobou a výbornou atmosférou. Tento rok samozřejmě nebudou chybět ani venkovní akce. Tradičně to budou Čarodějnice, a rozmanité akce skoro každý měsíc (fotbal, výstava soch a instalací, dj´s party, akce pro sídlištní děti, workshopy, koncerty různých stylů, Piknik ke konci léta, Psyáda atd.).

adresa: Centrální park Pankrác, Praha 4
bus 188, 193, 148 směr Kavčí Hory
Začátky akcí ve 20:00, není-li uvedeno jinak.
e-mail: cafe@greendoors.cz
tel.: 261 215 322, 777 913 053

Otevřeno denně:
duben - říjen PO-NE: 11.00 - 23.00 hod.
listopad - březen PO-NE: 14.00 - 23.00 hod.